

PARTI DI RICAMBIO

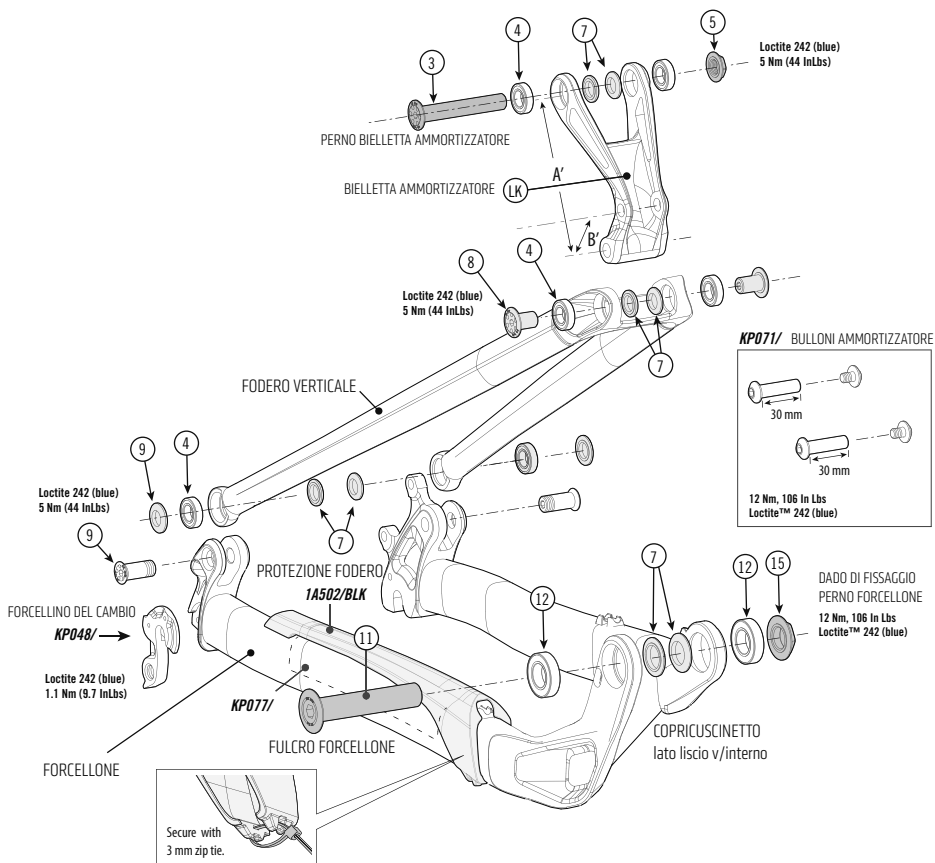

NO. (QTY)	CODE	DESCRIPTION
	KP071/	KIT, HWARE, SHOCK MOUNTING, RZ
LK, 4 (2)	KP113/STD	KIT, LINK, RZ 120, BLK, M-X, Need - KP074/
	KP113/SM	KIT, LINK, RZ 120, BLK, P-S, Need - KP074/
	KP048/	KIT, DER. HANGER; SINGLE SIDED 3
	1A502/BLK	CHAINSTAY PROTECTOR, RZ
	KP077/	KIT, CH. STAY PROTECT-RZ

LINK INFO:

KIT	DIMENSION		FRAME SIZE				
	A'	B'	SM	MD	LG	XL	J
KP113/STD	101 mm	29.5 mm			X	X	X
KP113/SM	82 mm	24.3 mm	X	X			

NO. (QTY)	CODE	DESCRIPTION
3, 5, 6(2) 7(6), 8(2), 9(2)	KP072/BLK	KIT, LINK, HWARE, RZ, BLK
	KP072/RED	KIT, LINK, HWARE, RZ, RED
11, 13(2), 15	KP070/BLK	KIT, PIVOT SWINGARM, RZ, BLK
	KP070/RED	KIT, PIVOT SWINGARM, RZ, RED
12	KB61902/	KIT, BEARING, 1 #6902-2RS 15 (I.D.) x 28 (O.D.) x17 (W)
4(6)	KP073/	KIT, BEARING, 6 #6800-2RS 10 (I.D.) x 19 (O.D.) x 5(W), Need - KP074/
	KP074/	KIT, LOCTITE 638, 10 ML

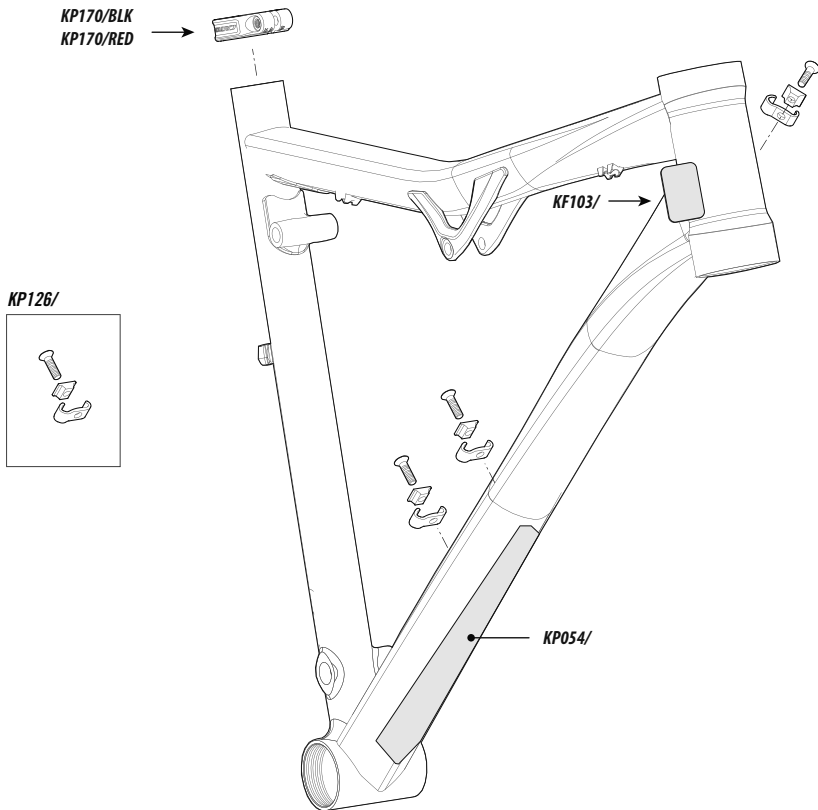

Localizzazione numero di serie

(etichetta con codice a barre a 7 caratteri)

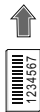

Usare questi numeri di serie per la registrazione della garanzia ed in caso di furto. Per maggiori informazioni sulla registrazione della garanzia consultare il *Manuale d'Uso Cannondale*.

CODE	DESCRIPTION
KP170/BLK	KIT, SEATBINDER, MTN QR, 34.9, BLK
KP170/RED	KIT, SEATBINDER, MTN QR, 34.9, RED
KF103/	KIT, GUARD, SCUFFGUARD-8PK

CODE	DESCRIPTION
KF012/	KIT, RIVNUTS, BAG OF 5
KP054/	KIT, GUARD, SCUFFGUARD, DOWNTUBE
KP126/	KIT, GUIDE, HOUSING, BOLT-ON 3

MANUTENZIONE

L'elenco seguente riguarda articoli per la manutenzione supplementari. Consultate il vostro Manuale d'Uso Cannondale per maggiori informazioni sulla manutenzione di base. Consultate il vostro Rivenditore Cannondale per mettere a punto un programma di manutenzione completo che tenga conto del vostro stile di guida, dei componenti e dell'uso che ne fate. Per la manutenzione delle parti non Cannondale, seguite i consigli forniti dai produttori dei componenti.

ARTICOLO	FREQUENZA
<p>GUIDE E CAVI - La vostra bici vi viene fornita con piccole protezioni adesive per il telaio: collocatele nei punti in cui, a causa del movimento, c'è attrito tra i cavi e le guide - KF103/. Con il passare del tempo lo sfregamento dei cavi sul telaio può provocare seri danni.</p> <p>NOTA: I danni provocati dallo sfregamento dei cavi sul telaio non sono coperti dalla garanzia. Inoltre, le protezioni adesive non costituiscono una modifica ad un passaggio dei cavi non corretto. Se le protezioni applicate si usurano rapidamente, rivolgetevi al vostro Rivenditore Cannondale.</p>	PRIMA DELLA PRIMA USCITA
<p>CONTROLLO DEI DANNI - Pulire e controllare l'intera bici alla ricerca di crepe o altri danni (telaio/forcellone/link). Consultare "Controlli per la Sicurezza" nel vostro Manuale d'Uso Cannondale.</p>	PRIMA E DOPO OGNI USCITA
<p>CONTROLLARE LA BULLONERIA - Oltre a stringere gli altri componenti della bici come indicato dai rispettivi produttori, stringere tutta la bulloneria come specificato in questo stesso manuale.</p>	DOPO QUALCHE USCITA
<p>CONTROLLARE I CUSCINETTI, SOSTITUIRE LE PARTI CONSUMATE O DANNEGGIATE:</p> <ul style="list-style-type: none">• BIELLETTA AMMORTIZZATORE• FODERO VERTICALE• FULCRO FORCELLONE	IN CONDIZIONI DI PIOGGIA, FANGO, SABBIA OGNI 25 ORE IN CONDIZIONI ASCIUTTE OGNI 50 ORE
<p>MANUTENZIONE DELLA FORCELLA E DELL'AMMORTIZZATORE - Per informazioni riguardanti la manutenzione della forcella o dell'ammortizzatore posteriore, consultare il manuale d'Uso del produttore.</p>	



ATTENZIONE

QUALSIASI PARTE DI UNA BICI NON SOTTOPOSTA A REGOLARE MANUTENZIONE PUO' ROMPERSI O NON FUNZIONARE COME DOVREBBE CON CONSEGUENTI GRAVI RISCHI DI INCIDENTI, NEI QUALI POTRESTE RIMANERE FERITI O UCCISI. Rivolgetevi al vostro Rivenditore Cannondale per mettere a punto un programma di manutenzione completo che includa un elenco di parti che VOI dovete controllare regolarmente. I controlli frequenti sono necessari per individuare possibili problemi che potrebbero provocare incidenti.